

法定名称	盛世食品工業(上海)有限公司
------	----------------

【RM格付】

B

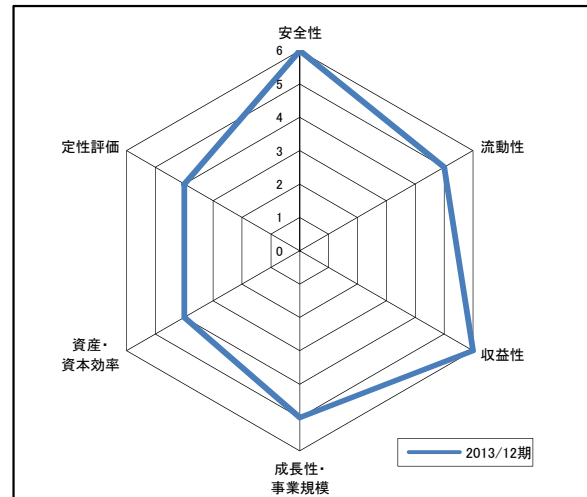

【RM格付定義】

格付	定義
A	支払能力が非常に高い
B	支払能力が高い
C	支払能力は中程度
D	将来の支払い能力に懸念がある
E	支払能力に懸念がある
F	通常取引不適格先

【財務評価】

※★★★★★(良い)～★(悪い)にて表示しています。★が表示されない項目は評価対象外です。

安全性	評価						内容
	☆	☆	☆	☆	☆	☆	
自己資本比率	★	★	★	★	★	★	自己資本÷総資産
借入依存度	★	★	★	★	★	★	借入金÷総資産
借入返済年数	★	★	★	★	★	★	借入金÷税引前純利益

流動性	評価						内容
	☆	☆	☆	☆	☆		
流動比率	★	★	★	★			流動資産÷流動負債
当座比率	★	★	★	★	★		当座資産÷流動負債
現預金回転期間	★	★	★	★	★	★	現預金÷月商

収益性	評価						内容
	☆	☆	☆	☆	☆	☆	
売上高営業利益率	★	★	★	★	★		営業利益÷売上高
売上高純利益率	★	★	★	★	★	★	当期純利益÷売上高
ROA(総資産利益率)	★	★	★	★	★	★	当期純利益÷総資産

成長性・事業規模	評価						内容
	☆	☆	☆	☆	☆		
売上高増減率	★	★	★	★	★		当期売上高÷前期売上高
売上高規模	★	★	★	★	★		当期売上高
営業利益率増減	★	★	★	★	★	★	当期営業利益率-前期営業利益率

資産・資本効率	評価						内容
	☆	☆	☆	☆			
売掛債権回転期間	★	★	★	★	★	★	売掛債権÷月商
棚卸資産回転期間	★	★	★	★	★		棚卸資産÷月商
総資産回転率	★	★	★				売上高÷総資産

【定性評価】

定性評価	評価						内容
	☆	☆	☆	☆			
株主資本力①	★	★	★	★			株主の資本規模
株主資本力②	★	★	★				株主の資本投入度合い
経営者資質	★	★	★				経営能力
業界地位	★	★	★	★			業界ポジション、業界シェア
取引先	★	★					取引先の安定度
市場競争力	★	★	★	★	★		市場内での競争力
決済状況	★	★	★	★	★	★	決済実績
知財、資格	★	★	★	★			資格や知的財産の有無
事件・懲罰	★	★	★				過去の表彰や懲罰の有無

**Bプラン 詳細信用調査
報告書サンプル(日本語)**

【報告番号】 01002100001234567640
【作成日】 2013年3月7日
【報告頁数】 全20頁
【報告種類】 標準企業信用調査報告書進級版（3年）

盛世食品工業（上海）有限公司

Shanghai ShengShi Foods Co., Ltd.

（英語名称出所：同社提供）

依頼主提供情報

依頼番号 003210
依頼日 2013年2月20日
名称 上海盛世食品有限公司
住所 上海市中国路1000号
電話番号 8621-66666666
報告状況 普通 特急
報告言語 中国語 英語 日本語

企業基本情報

法定登記情報		実際の事務所情報	
法定名称	上海中国食品有限公司	ウェブサイト	www.food-sh.com
登記住所	中国上海市中国路1000号	事務所住所	中国上海市中国路1000号
郵便番号	200000	郵便番号	2000000
電話番号	021-88888888	電話番号	021-66666666
ファックス	021-77777777	ファックス	021-55555555

企業紹介

経営概況		財務概況 (2010年)	
登記日	2000年04月30日	資産総額	169,313,542.28
企業形態	有限責任会社 (自然人支配)	流動資産	84,351,961.55
上場/未上場	未上場	負債総額	70,872,252.85
責任者	張**	所有者持分	98,441,289.43
業界	食品加工業	営業総額	160,727,465.48
業種	生産及び貿易型	利益総額	31,159,638.56
登録資本金額	30,000,000	流動比率	0.65
主要製品	クッキー、キャンディー、アイスクリーム	負債比率	74.96%
製品販売	国内販売90%、輸出販売10%	売上高利益率	5.87%
従業員数	600名	純資産利益率	5.23%
面積	4,000平方メートル (自社所有)	棚卸資産回転期間 (日)	6.33

@ 本報告書記載する通貨は、特別な説明を除く限り全て人民元である。

@ 本報告書中の「---」は全て「取得せず」または資料不足のため「評価なし」を示す。

企業総合評価

信用現状評価		将来性評価	
【企業信用点数】	80.40	【将来性点数】	64.00
【信用リスクレベル】	JCR2	【将来性レベル】	JTR4
【信用取引条件】	信用状態良好、大規模の提携が可能。	【発展動向説明】	発展動向は安定しており、今後の発展スピードは業界平均レベル。
【信用提携規模】	7,850,000元		

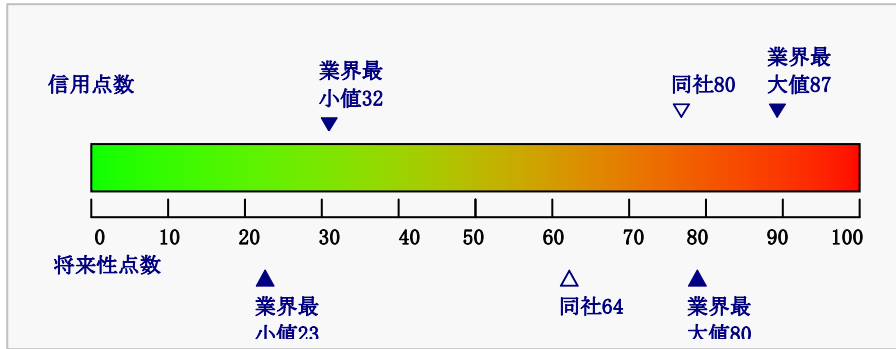

特別説明

左記の業界データは、弊社の企業データベースに記載する全ての食品加工業界における合計2653社企業に基づき、出てきた統計結果である。

企業基本登記情報

登記日 2000年04月30日
 最新変更日 2010年07月
 企業形態 有限責任会社（非上場、自然人投資または支配）
 企業状態 操業中
 業界 食品加工業
 登記機関 上海市工商行政管理局
 登記番号 310*****
 税務登記番号 310*****
 登録資本金額 30,000,000元
 払込資本金比率 100%
 法人代表 張**
 経営期限 限定なし
 経営内容 キャンディ、油粕、固体飲料（フルーツ・パウダー）、濃縮果汁、ジャム（餡）、調味料、チョコレート及びチョコレート製品、パールミルクティー、菓子、インスタント食品、フロス、食品餡、ベーキング食品シリーズ原料の生産、経営。乾燥野菜製品、乾燥水産製品の加工、経営。バター、コーヒー豆、ゼラチンの経営。食品機械生産。香水、液体香料エッセンス、おしろいは同社の支社の江海分工場が関連許可証に基づく生産、経営する。（『食品衛生許可証』有効期間は2015年12月12日まで）
 最新審査状況 2010年度の工商局年度審査に合格。

株主構成

株主名称	国家	会社コード	投資金額（元）	出資比率
上海**商務発展有限公司	中国	123456789	15,000,000	50%
上海**投資有限公司	中国	123456789	6,000,000	20%
張**	中国	/	3,000,000	10%
李**	中国	/	3,000,000	10%
王**	中国	/	3,000,000	10%

法人株主紹介

株主名称	株主紹介
------	------

上海**商務發展有限公司	対象企業は1984年に設立され、食品、医薬、化学工業分野への投資に従事している大型投資管理会社である。企業の登録資本金は20000万元で、2009年の売上額は12億元に達した。
上海**投資有限公司	対象企業は1997年に設立され、その前身も一つ有名な食品生産企業である。2002年、企業は制度を改めて、投資会社になった。主に食品及び農産物業種へ投資する。企業の登録資本金は8000万元で、2009年の売上額は4.8億元に達した。

支店・支社

企業名称： 上海**食品有限公司江蘇銷售分公司

会社コード： 123*****1

企業住所： 南京市**路**号**室

郵便番号： 25***1

電話番号： 025-*****

ファックス： 025-*****

企業名称： 上海**食品有限公司浙江銷售分公司

会社コード： 123*****2

企業住所： 杭州市**路**号**室

郵便番号： 50***1

電話番号： 0751-*****

ファックス： 0751-*****

- ◆ 支店・支社とは、独立法人の主体機構から派生した機構を示す。通常は主体機構の業務地域を拡大する必要に伴い設立されるものである。支社・支店には主に2種の形態がある。1つは支社で、もう1つは事務所である。支社は経営活動に従事できるが、事務所は通常本社の経営範囲内における業務連絡活動だけに業務が限られ、自己の名義で商業貿易契約書を締結し、利益が伴う貿易や投資活動を行うことができない。

企業傘下企業

企業名称： 広州****食品有限公司

会社コード： 002****30

企業住所： 広州市**路**号**室

郵便番号： 21***1

電話番号： 020-*****

ファックス： 020-*****

投資金額： 10,000,000元

出資比率： 40%

企業名称： 南京****熱処理工程有限公司

会社コード： 004****50

企業住所： 南京市**路**号**室

郵便番号： 25***1

電話番号： 025-*****

ファックス： 025-*****

投資金額： 4,000,000元

出資比率： 80%

- ◆ 傘下企業とは、対象企業の単独出資または株式参入によって、設立した独立会計企業である。

その他関連企業

なし。

- ◆ その他関連企業とは、直接的な投資、持株・資本参加の有無にかかわらず、対象企業と主要業務以外の分野で関連がある企業を指す。関連企業は、同一株主や法定代表人を有する企業だけでなく、その投資会社を通じ間接的に投資した会社及びその持株会社、または株式参入会社に投資した各種会社も含む。

備考：上記同社の支店・支社、傘下企業及びその他関連企業情報は、全て同社が登記した工商局の工商保存書類から入手したものに限り、これ以外にも存在する可能性はあるが、工商局に未登記の同社の支店・支社、傘下企業及びその他関連企業情報については、当方は調査と提供を行わない。

企業沿革

企業名称変更		
変更時間	変更前内容	変更後内容
2008年03月	上海盛世商務発展有限公司食品分公司	上海盛世食品有限公司
2010年03月	上海盛世食品有限公司	盛世食品工業（上海）有限公司
登録資本金変更		
変更時間	変更前内容	変更後内容
2004年09月	2,000,000元	5,000,000元
2006年11月	5,000,000元	9,000,000元
2008年03月	9,000,000元	15,000,000元
2008年09月	15,000,000元	27,875,000元
2010年07月	27,875,000元	30,000,000元
登記住所変更		
変更時間	変更前内容	変更後内容
2006年03月	中国上海市**路**号	中国上海市**路**号
法人代表変更		
変更時間	変更前内容	変更後内容
2004年08月	王**	朱**
2008年03月	朱**	張**
企業形態変更		
変更時間	変更前内容	変更後内容
2008年03月	有限責任会社（国内合資）	有限責任会社（自然人投資または支配）
経営期限変更		
変更時間	変更前内容	変更後内容
2008年03月	2000-4-30-2015-4-29	限定なし
登記機関変更		
変更時間	変更前内容	変更後内容
2008年03月	上海市工商行政管理局浦東新区分局	上海市工商行政管理局
登記番号変更		
変更時間	変更前内容	変更後内容
2008年03月	3101152001770	310115000562504
経営内容変更		
変更時間	変更内容	

設立最初	キャンディ及びビスケット・シリーズ食品及びその原料の生産、経営。
2002年9月	キャンディ、油粕、固体飲料（フルーツ・パウダー）、濃縮果汁、ジャム（餡）、調味料、チョコレート及びチョコレート製品、ベーキング食品シリーズ原料の生産、経営。
2006年3月	キャンディ、油粕、固体飲料（フルーツ・パウダー）、濃縮果汁、ジャム（餡）、調味料、チョコレート及びチョコレート製品、パールミルクティー、菓子、インスタント食品、フロス、食品餡、ベーキング食品シリーズ原料の生産、経営（『食品衛生許可証』効期間は2010年12月12日まで）。
2008年3月	キャンディ、油粕、固体飲料（フルーツ・パウダー）、濃縮果汁、ジャム（餡）、調味料、チョコレート及びチョコレート製品、パールミルクティー、菓子、インスタント食品、フロス、食品餡、ベーキング食品シリーズ原料の生産、経営。乾燥野菜製品、乾燥水産製品の加工、経営。バター、コーヒー豆、ゼラチンの経営。食品機械の生産と経営。香水、液体香料エッセンス、おしろいは同社の支社の江海分工場が関連許可証に基づく生産、経営する。（『食品衛生許可証』効期間は2015年12月12日まで）。

株主及び出資比率変更

変更時間	株主	出資比率
設立最初	上海**商務発展有限公司	95%
	王**	5%
2002年9月	上海**商務発展有限公司	75%
	王**	5%
	上海**投資有限公司	20%
2003年9月	上海**商務発展有限公司	70%
	王**	5%
	李**	5%
	上海**投資有限公司	20%
2008年3月	上海**商務発展有限公司	50%
	上海**投資有限公司	30%
	張**	10%
	李**	10%
	王**	10%

備考：上記同社の沿革情報は、全て同社が登記した工商局の工商保存書類から入手したものに限り、これ以外にも存在する可能性はあるが、工商局に未登記の同社のその他沿革情報については、当方は調査と提供を行わない。

その他重大事項

時間	2010年2月
具体事項	同社は四川省人民政府と期日が三年間の「四川百万子供に營養食品を提供する」という協議を締結した。

企業経営許可資格

名称	付加価値電気通信事業経営免許
証明書番号	滬A2-2014356

発行機関 上海市通信管理局
有効期間 2009年06月18日-2014年06月17日

名称 ISO9001:2009
証明書番号 04209Q10503R1M
発行機関 上海質量技術認証中心
有効期間 2009年10月04日-2012年10月03日

名称 食品衛生許可証
証明書番号 滬衛食証字第000000001号
発行機関 上海市食品藥品管理監督局
有効期間 2009年06月02日-2014年06月01日

登録商標状況

図案（文字） 図案（1）
登録類別 査定項目（第38類）
発行機関 国家工商行政管理総局商標局
有効期間 2009年06月14日-2019年06月13日

その他知的財産権

なし。

訴訟記録

被告 上海**食品有限公司
管轄裁判所 上海市浦東新区人民法院
訴訟登録日 2009-03-31
事件番号 (2009)浦執字第****号
執行対象 201450.00元
審議状態 審理終了

被告 上海**食品有限公司
管轄裁判所 上海市浦東新区人民法院
訴訟登録日 2009-03-31
事件番号 (2009)浦執字第****号
執行対象 201450.00元
審議状態 審理終了

備考：上記情報は主に中国最高人民法院が設立した「全国裁判所被執行者情報システム」から入手した。一部の情報は同社登録所在地の裁判所のウェブサイトから収集したのである。中国の裁判所が企業訴訟記録情報に対する収集と公表はあまりタイムリーではないため、上記の情報は同社の全ての訴訟記録だとは保証できない。

その他信用記録

年月 2006年3月
 事項 「2005年度上海名ブランド」という称号を授与された。
 年月 2007年5月
 事項 「上海市ハイテク企業」に認定された。
 年月 2008年5月
 事項 同社の「*****」商標は上海市工商局に「上海著名商標」に認定された。
 年月 2009年10月
 事項 ISO 9001:2008管理システム認証を取得した。

企業組織

最高意思決定機関： 取締役会
 董事成員： 張*、関*、李*
 監事成員： 黄*
 法人代表 張*
 總經理 関*
 主要部門 人事部、財務部、経営部、技術部、製造部、品質部、事務部

主要管理者履歴

氏名： 張*
 職務： 法人代表兼董事長
 国籍： 中国
 性別： 男
 最終学歴： 大卒
 生年月日： 1960年
 業界経験： 9年以上
 管理経験： 11年以上
 主要履歴：

時間	勤務単位	職務名称
1978年09月－1982年07月	復旦大学	学生
1982年07月－1986年05月	上海**廠	勤務
1986年05月－1998年12月	上海**有限公司	勤務
1998年12月－2001年02月	上海**有限公司	業務經理
2001年02月－2004年10月	**商務發展食品分公司	副總經理
2004年10月－2008年03月	上海**食品有限公司	總經理
2008年03月－現在	上海**食品有限公司	董事長

氏名： 関*
 職務： 總經理
 性別： 男
 肩書き： シニアエンジニア
 最終学歴： 大卒
 生年月日： 1964年
 業界経験： 16年

管理経験： 14年
 主要履歴：

時間	勤務単位	職務名称
1982年09月－1986年07月	上海大学	学生
1986年11月－1995年02月	**食品有限公司営業部	勤務
1995年02月－2004年10月	**商務発展食品分公司	経理
2004年10月－2008年03月	上海**食品有限公司	副総経理
2008年05月－現在	上海**食品有限公司	総経理

基本経営状況

企業属性 生産販売型企业。
 主要製品 クッキー、キャンディー、アイスクリーム等の食品。
 自営ブランド名 「佳楽」、「好吃」
 代理ブランド名 なし
 独自の対外貿易権 なし

経営規模

敷地面積（単位：平方メートル）

場所類型 工業区
 場所属性 賃借
 総面積 4,000
 事務所面積 800
 作業場面積 2,200
 倉庫面積 1,000

従業員規模（単位：名）

社員総数 600
 技術 40
 営業 100
 生産 320
 事務・管理 60
 その他 80

生産と販売規模（2010年度）

製品名称	生産量（トン/年）	販売量（トン/年）
クッキー	2,000	1,560
キャンディー	1,500	1,420
アイスクリーム	800	800

生産設備

設備名称	数量（本）	生産能力（トン/年）	製造国(国家)
クッキー生産ライン	1	3,000（クッキー）	中国
キャンディー生産ライン	1	2,000（キャンディー）	中国

アイスクリーム生産ライン	1	1,000 (アイスクリーム)	中国
--------------	---	-----------------	----

原材料仕入及び主なサプライヤー

仕入地域

仕入区域	仕入比率	主要仕入区域
国内	90%	華東、華南
国外	10%	日本

主なサプライヤー

企業名称	上海****農副産品採購供給站		
会社コード	123456789		
登記住所	中国上海市**路**号	郵便番号	200000
電話番号	021-****	ファックス	021-****
仕入製品	農業副産品		
仕入価格	****元	仕入数量	****トン
支払方法	銀行振替		
決済方法	月に一回決済、月末に支払。		
サプライヤー評価	<p>採購供給站の関連人員により、供給站は主に同社に生産に必要な農業副産品を提供するとの情報を得た。両社の提携期間は長く、取引も比較的安定しており、将来的にも同社と提携関係を続ける予定がある。</p>		

企業名称	上海市****面粉有限公司		
会社コード	123456789		
登記住所	中国上海市**路**号	郵便番号	200000
電話番号	021-****	ファックス	021-****
仕入製品	小麦粉		
仕入価格	****元	仕入数量	****トン
支払方法	小切手		
決済方法	納品後支払		
サプライヤー評価	<p>上海市****面粉有限公司の販売人員により、主に同社に生産に必要な小麦粉原料を提供するとの情報を得た。同社の購買量は多く、重要な取引先であり、将来的に同社との提携規模を拡大する予定がある。</p>		

製品販売現状及び主な取引先

販売地域

販売区域	販売比率	主要販売区域
国内	70%	華東
国外	30%	日本、東南アジア

販売モデル

主要販売モデル	100%代理販売。現在、同社は営業部門が管理している各地の代理店を通して、エンドユーザーに向けた販売を行っている。
---------	---

販売網

営業本部人員数	10名。主に各地の代理店の開発、管理を担当。
販売支社数	4社。主に所在地域の市場開発業務を担当。
国内販売代理店数	4社以上。主に所在地域向けの製品販売業務を担当。
輸出販売代理店数	1社。主に製品が日本及び東南アジア市場向けの販売を担当。

主な国内販売代理店

企業名称	上海衡輝商貿公司		
会社コード	123456789		
登記住所	上海控江路1500号	郵便番号	200000
電話番号	021-65429977	ファックス	021-65429988
販売製品	クッキー		
販売価格	****元	販売数量	****トン
支払方法	電信為替、銀行振替		
決済方法	30日		

企業名称	河南光輝貿易有限公司		
会社コード	123456789		
登記住所	開封市解放路210号	郵便番号	475000
電話番号	0378-4271888	ファックス	0378-4271899
販売製品	小麦粉		
販売価格	****元	販売数量	****トン
支払方法	電信為替、銀行振替		
決済方法	30日		

主な輸出販売代理店

企業名称	上海中海進出口有限公司		
会社コード	987654321		
登記住所	上海市東名路668号	郵便番号	200000
電話番号	021-64980250	ファックス	021-64980251
輸出数量	****トン	輸出金額	****元
輸出港	上海		

主な取引先

企業名称	上海市第一百貨商店		
会社コード	123456789		
登記住所	上海南京東路100号	郵便番号	200001
電話番号	021-87654321	ファックス	021-12345678
販売製品	キャンディー		
販売価格	****元	販売数量	****トン
支払方法	電信為替、銀行振替		
決済方法	30日		

企業名称	上海市食品一店		
会社コード	123456789		
登記住所	上海南京東路200号	郵便番号	200001

電話番号	021-87654321	ファックス	021-12345678
販売製品	クッキー		
販売価格	****元	販売数量	****トン
支払方法	電信為替、銀行振替		
決済方法	30日		

製品流通体系

転送配送拠点数 なし

製品運輸方式

国内販売運輸	道路運送	輸出販売運輸	海運
輸送手段	なし		
輸送車両数量	なし		

物流委託先

企業名称	中鉄快運股份有限公司
会社コード	123456789
企業住所	北京市宣武区鴨子橋路24号
電話番号	010-63745900

配送目安時間

国内販売	1-5日（稼動日）	輸出販売	7-15日（稼動日）
物流コスト負担	契約に基づく支払		

主な競合他社

企業名称	上海東亜食品工業有限公司
会社コード	123456789
企業住所	上海市文井路188号
電話番号	021-64307766
ファックス	021-64307788
製品競争度	60%

取引銀行情報

銀行名	中国建設銀行上海市黄浦支行
住所	上海黄浦区淮海東路85号
電話番号	021-63558696
口座番号	31001518000055644015
貨幣種類	人民元

備考：関連法規により、同社の銀行資金操作に関する情報を収集または調査できない。
 しかしながら、公開情報に基づく調査の結果では、銀行取引履歴は正常で、銀行資金操作上の不正な記録は発見せず。

企業財務状況及び分析

貸借対照表(単位:元)

項目	2008年12月31日	2009年12月31日	2010年12月31日
流動資産			
現金と銀行預金	44,727,447.56	61,698,519.93	75,592,650.79
売掛金	915,628.25	1,493,319.25	1,156,506.35
前渡金	750,066.25	1,615,339.47	1,745,477.38
その他未収入金	1,308,436.12	402,110.06	716,391.84
棚卸資産	1,674.00	0	0
その他流動資産	1,709,182.39	3,626,544.76	5,140,935.19
流動資産合計	49,412,434.57	68,835,833.47	84,351,961.55

非流動資産			
長期権益投資	1,034,767.64	1,000,000.00	0
固定資産純価値	49,150,264.84	51,686,016.52	51,515,662.62
建設仮勘定	0	0	1,664,268.00
無形資産	0	0	25,647,000.00
長期前払費用	1,719,719.33	4,304,979.79	4,179,087.13
繰延所得税資産	6,478.73	10,182.05	305,562.98
その他非流動資産	600,000.00	1,262,300.00	1,650,000
非流動資産合計	52,511,230.54	58,263,478.36	84,961,580.73

資産総計	101,923,665.11	127,099,311.83	169,313,542.28
=====			

項目	2008年12月31日	2009年12月31日	2010年12月31日
流動負債			
短期借入金	0	0	0
買掛金	20,000.00	0	0
前受金	32,737,506.34	50,761,466.01	67,162,191.56
未払賃金	410,977.12	342,621.61	342,621.61
未納税金	-1,049,689.85	2,010,319.12	2,735,182.52
その他未払金	682,003.32	1,328,103.50	171,716.54
その他流動負債	0	0	0
流動負債合計	32,800,796.93	54,442,510.24	70,411,712.23

非流動負債合計	13,791,215.51	1,001,364.95	460,540.62
内訳：長期借入金	13,495,833.10	0	0
繰延所得税負債	295,382.41	105,939.65	0
その他非流動負債	0	895,425.30	460,540.62

負債合計	46,592,012.44	55,443,875.19	70,872,252.85

所有者持分

払込資本金	30,000,000.00	30,000,000.00	30,000,000.00
資本準備金	2,601,073.15	2,601,073.15	2,601,073.15
積立金	4,120,475.81	6,428,240.30	9,239,634.30
未配分利益	16,055,539.07	30,410,170.26	54,578,651.55
親会社株主に属する所有者持分合計	52,777,088.03	69,439,483.71	96,419,359.00
少数株主持分	2,554,564.64	2,215,952.93	2,021,930.43
所有者持分合計	55,331,652.67	71,655,436.64	98,441,289.43
	-----	-----	-----
負債と所有者持分総計	101,923,665.11	127,099,311.83	169,313,542.28
	=====	=====	=====

損益計算書 (単位:元)

項目	2008年度	2009年度	2010年度
営業総収入	83,184,621.09	110,648,890.60	160,727,465.48
内訳：営業収入	83,184,621.09	110,648,890.60	160,727,465.48
営業総コスト	68,633,215.29	93,441,936.96	133,286,223.01
内訳：営業コスト	21,444,070.01	27,132,365.26	43,411,453.63
営業税金及び付加	4,313,884.42	5,662,518.03	8,287,723.85
販売費用	23,795,975.56	33,890,638.03	45,056,203.11
管理費用	18,712,388.26	26,449,464.07	36,724,526.72
財務費用	199,637.20	207,522.61	-199,815.20
資産減損損失	167,259.84	99,428.96	6,130.90
加：投資収益	-5,232.36	878,732.26	-200,000.00
営業利益	14,546,173.44	18,085,685.90	27,241,242.47
加：営業外収入	2,961,493.94	4,961,471.93	4,051,334.78
投資収益	0	0	0
補助金収入	0	0	0
減：営業外支出	9,516.75	74,423.74	132,938.69
利益総額	17,498,150.63	22,972,734.09	31,159,638.56
減：所得税	3,618,931.78	3,648,950.12	4,373,785.77
純利益	13,879,218.85	19,323,783.97	26,785,852.79

主要財務比率分析

財務指標	業界平均値	2008年	2009年	2010年
流動比率	1.08	1.01	1.08	0.65
当座比率	0.81	0.51	0.84	0.62
負債比率	63.19%	34.26%	44.31%	74.96%
売上高利益率	9.40%	13.05%	24.24%	5.87%

純資産利益率	5.60%	7.70%	6.23%	5.23%
売上純利益率	6.5%	0.59%	2.00%	1.00%
総資産利益率	7.54%	13.05%	17.21%	12.93%
総資本回転率	0.34	7.70%	0.71	1.31
固定資産回転期間	2.67	4.01	1.40	4.57
棚卸資産回転期間（日）	4.00	5.26	6.36	6.33
買掛債務回転期間（日）	5.21	8.40	4.62	7.30
売掛債権回転期間（日）	20.13	23.43	17.21	53.43

同業他社平均値と比べ、同社の各主要指標は業界平均レベルより低い。同社は同業界における財務競争力が比較的弱いと見られる。

財務分析

返済能力

同社の2010年度の負債比率は74.96%と比較的高いレベルにあり、同社の中長期返済能力は比較的脆弱である。同社の2010年度の流動比率と当座比率は0.65と0.62で、短期返済能力は比較的悪いレベルにあり、全体としては、同社の返済能力は比較的弱いと言える。

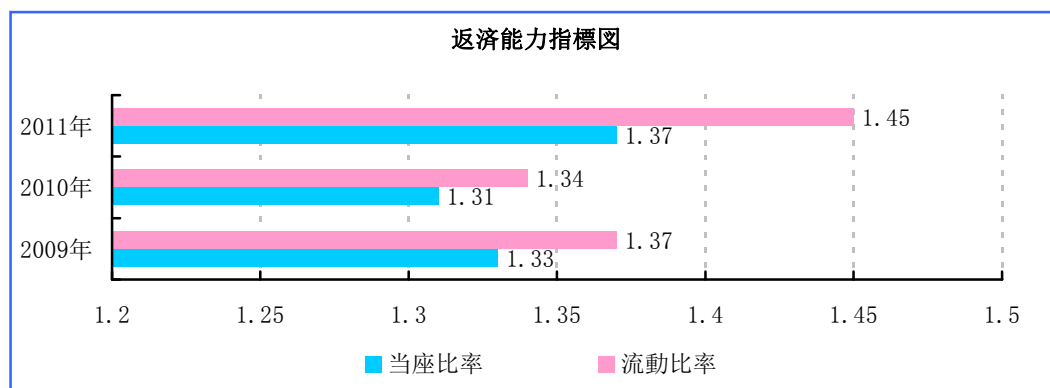
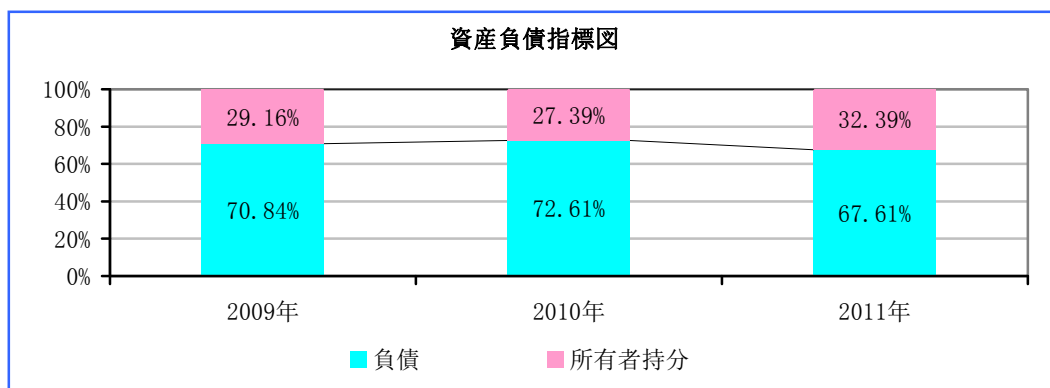

収益能力

同社の経営規模は比較的大きく、同社の収益構造から見れば、同社の2010年度の売上高は比較的大きかったものの、売上純利益率は非常に低く、わずか1%である。この理由は主に、2010年度の原材料原価の高騰による販管費の膨張である。売上利益率と純資産利益率は業界平均値に近い。全体としては、同業界の多くの企業と比べ、同社は収益能力が比較的弱い。

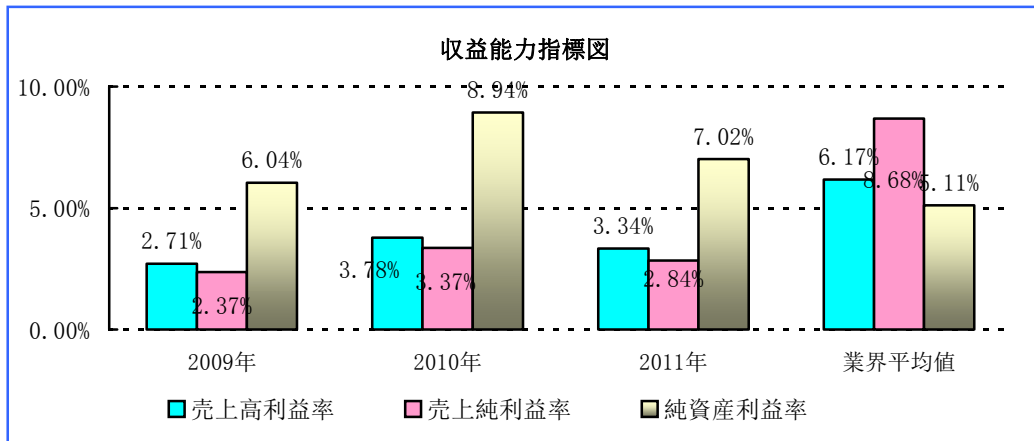

経営能力

同社の 2010 年度における棚卸資産回転期間と買掛債務回転期間 6.33 日と 7.30 日で、比較的良い状態にある。ただし、売掛債権回転期間は 53.43 日で、比較的悪い状態にある。これは下流取引先の代金支払が滞ったためで、同社の売掛債権の回収を強化すべきだと言える。全体としては、同社の経営能力はやや弱い。

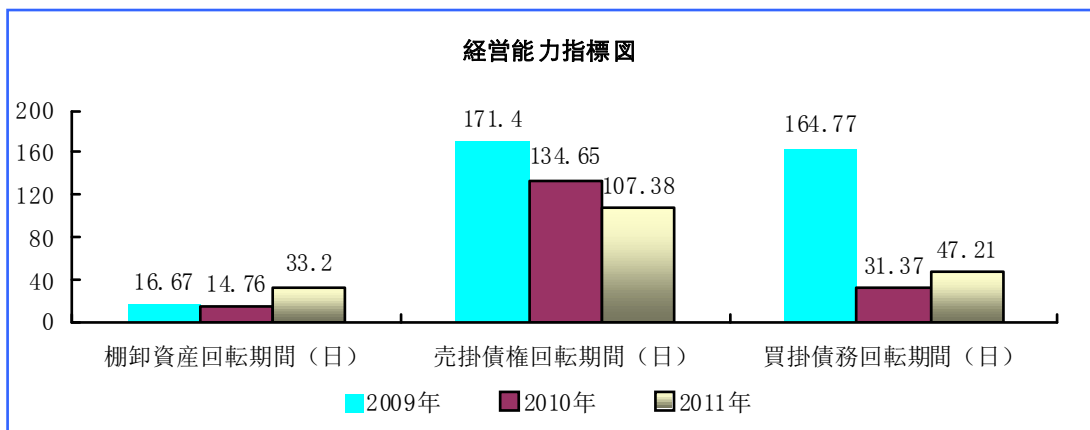

財務分析レーダーチャート

レーダーチャートにおける流動性、安全性、成長性、収益性、運営性は、それぞれ当座比率、自己資本比率（即ち 1-負債比率）、売上高成長率、純資産利益率、総資本回転率に対応する通常、グラフの頂点が外側にあるほど、関連特性が強くなる。

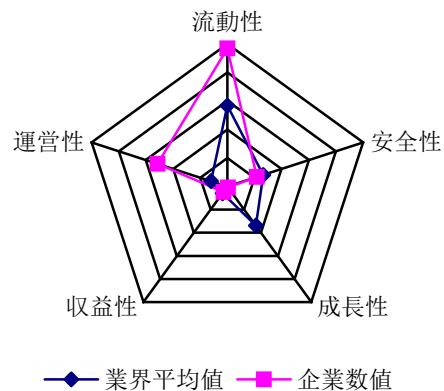

企業信用評価

上述調査情報に基づき、同社に与える信用点数：80.40点。信用リスクレベル：JCR2

評価項目	採点範囲	同社5等級評価体系					得点
		1悪い	2やや悪い	3普通	4やや良い	5良い	
投資規模	0-003	○	○	○	●	○	2.40
株主の実力	0-002	○	○	●	○	○	1.00
資格及び知的所有権	0-010	○	○	○	●	○	8.00
表彰、懲罰記録	0-010	○	○	●	○	○	6.00
管理者の管理能力	0-005	○	○	●	○	○	3.00
財務安全性指標	0-020	○	○	○	○	●	20.00
財務収益性指標	0-015	○	○	○	●	○	12.00
全社運営規模	0-005	○	○	○	●	○	4.00
業界地位及び占有率	0-005	○	○	○	●	○	4.00
提携先の実力	0-005	○	●	○	○	○	2.00
支払・決済状況	0-010	○	○	○	○	●	10.00
市場競争力	0-005	○	○	○	●	○	4.00
評価人員調整差	0-005	○	○	○	●	○	4.00
合計	0-100	/					80.40

信用リスク評価基準は下記の通り：

信用点数	リスクレベル	リスク表示	信用取引条件
091-100	JCR1	○○○○○	信用状態優秀、無条件でも提携できる。
081-090	JCR2	○○○○	信用状態良好、大規模の提携が可能。
071-080	JCR3	○○○	信用状態はやや良く、正常監督条件のもとで中規模の提携が可能。
061-070	JCR4	○○	信用状態はまあまあで、特定監督条件のもとで中規模の提携が可能。
051-060	JCR5	○●	信用状態は普通で、厳しい監督条件のもとで中規模の提携が可能。
041-050	JCR6	●●	信用状態はやや悪く、厳しい監督条件のもとで小規模の提携が可能。
031-040	JCR7	●●●	信用状態は非常に悪く、保証完備あるいは抵当条件のもとで提携できる。
021-030	JCR8	●●●●	信用状態は極めて悪く、信用取引を禁止し、取引は現金のみに限定する。
000-020	JCR9	●●●●●	現金取引を含めて一切の取引活動を禁止する。

通常の商業価値に基づき、対象企業の信用リスク等級がJCR7に等しいまたはJCR7以上の場合には、対象企業とのビジネス提携は慎重に検討すべきである。

企業将来性評価

上述調査情報に基づき、同社に与える将来性点数：64.00点。将来性レベル：JTR4

評価項目	採点範囲	同社5等級評価体系					得点
		1悪い	2やや悪い	3普通	4やや良い	5良い	
投資規模	0-005	○	○	○	●	○	4.00
株主実力	0-005	○	○	●	○	○	3.00
表彰、懲罰記録	0-005	○	○	●	○	○	2.00
財務安全性指標	0-020	○	●	○	○	○	8.00
財務収益性指標	0-025	○	○	○	●	○	20.00
全社運営規模	0-010	○	○	●	○	○	6.00
業界地位及び占有率	0-010	○	○	●	○	○	6.00
提携先実力	0-005	○	●	○	○	○	2.00
市場競争力	0-010	○	○	○	●	○	8.00
評価人員調整差	0-005	○	○	○	○	●	9.00
合計	0-100	/					64.00

将来性レベル評価基準は下記の通り：

得点	将来性レベル	動向表示	発展動向説明
091-100	JTR1	○○○○○	発展動向は非常に良く、今後の発展スピードは業界平均より数倍速い。
081-090	JTR2	○○○○	発展動向は良好で、今後の発展スピードは業界平均よりかなり速い。
071-080	JTR3	○○○	発展動向は安定した上昇傾向にあり、今後の発展スピードは業界平均レベルよりやや速い。
061-070	JTR4	○○	発展動向は安定しており、今後の発展スピードは業界平均レベル。
051-060	JTR5	○●	発展動向は安定した鈍化傾向にあり、今後の発展スピードは業界平均よりやや遅い。
041-050	JTR6	●●	発展動向はあまり良くなく、今後の発展スピードは業界平均より大幅に遅い。
031-040	JTR7	●●●	発展動向はやや悪く、今後の業績は停滞もしくは少し低下する傾向である。
021-030	JTR8	●●●●	発展動向は非常に悪く、今後の業績は大幅に下降し、休業する可能性もある。
000-020	JTR9	●●●●●	政府主管部門が休業を命じており、営業許可証が抹消または清算段階にある。

通常の商業価値に基づき、対象企業の将来性レベルがJTR8に等しいまたはJTR8以上の場合には、対象企業とのビジネス提携は慎重に検討すべきである。

信用提携規模

信用提携規模とは、本報告書完成後の一会計年度内で、同社と提携できる最高の累積信用規模のこと

とである。この提携規模は信用点数により算出される。信用点数=企業信用点数*0.75+企業将来性点数*0.25：

計算により、**同社に与える信用提携規模点数：76.30。**

信用点数	信用モデル	年度信用提携規模
091-100	○○○○○	(0.60-1.00) *年度理想提携規模
081-090	○○○○○	(0.30-0.60) *年度理想提携規模
071-080	○○○	(0.10-0.30) *年度理想提携規模
061-070	○○	(0.05-0.10) *年度理想提携規模
051-060	○●	(0.02-0.05) *年度理想提携規模
041-050	●●	(0.01-0.02) *年度理想提携規模
031-040	●●●	1万円-0.01*年度理想提携規模
021-030	●●●●	0
000-020	●●●●●	0

備考：点数が031-040の場合に弊社より提案する提携規模：1万円から0.01*年度理想提携規模まで。0.01*年度理想提携規模の結果が1万円に等しいまたは1万円以下の場合、提案する提携規模は1万円とする。

企業総括評価

同社は同業界において大規模であり、現在各経営指標の状態は良好で、同社の信用レベルも比較的高い。同時に、同社は業務拡大中であっても、各指標は下降する兆しがない。これは同社の発展能力の持続性が相当に強いことを示している。同社は国家の経済及び国民の生活と非常に緊密な関係がある業種に属するから、同社の発展動向は比較的良好と判断される。

従って、**同社と大規模の提携が可能だと判断される。同社に与える年度最大信用提携規模は：7,850,000元。**

備考

各財務指標計算公式		
	項目	計算公式
安全性指標	流動比率	流動資産合計/流動負債合計
	当座比率	(流動資産合計-棚卸資産) / 流動負債合計
	負債比率	総負債額/自己資本×100%
収益性指標	売上高利益率	利益/売上高(主要業務収入)×100%
	純資産利益率	純利益/ [(期初所有者持分合計+期末所有者持分合計) / 2]*100%
	売上純利益率	純利益 / 売上高(主要業務収入)*100%
	総資産利益率	利益/総資本×100%
	総資本回転率	売上高(主要業務収入) / 総資本
	固定資産回転期間	固定資産純価値*360/売上高(主要業務収入)
	棚卸資産回転期間	棚卸資産*360/売上原価(主要業務原価)
	買掛債務回転期間	買掛金*360/売上原価(主要業務原価)
	売掛債権回転期間	売掛金純額*360/売上高(主要業務収入)

各財務指標計算公式	
【年度理想提携規模】	流動資産合計 + 固定資産純価値*0.7 - 負債合計
専門用語解説	
項目	解説
【工商行政管理局（略称「工商局」）】	中国大陸地区で、全ての合法的な企業及びその他法人に対して、登記関連、組織管理、監督指導、行政法規の執行を行う政府機関である。
【工商保存書類】	企業が登記場所の工商局で登記した、登記簿謄本、法定変更記録、年度審査、会社定款、株主決議記録、取締役会決議等を含む各種資料の総括。
【企業工商年度審査】	工商行政管理機関が法律に則し、毎年1回企業に対して行う企業の持続経営資格を審査する法定制度である。同年に設立した企業は、翌年から年度審査を受ける。
【評価なし】	調査過程中、経営の客観事実や工商年度審査資料の分類・保管等の原因またはその他不可抗力要素によって、報告書の一部または大部分が不完全になる可能性があり、報告書の不完全により、信用評価を行う内容の理論最高点数の合計は60点未満になる場合、対象企業の信用点数に対して、評価しない。

免責条項

上記の情報は政府機関、調査対象企業及びその関連企業または機関から入手したものである。しかし、一部の情報は他の客観的方法による実証が不可能であるため、全ての情報が事実と一致することを保証しない。また、歴史沿革部分については、各地区政府部門の管理状況により完全な歴史情報が記載されないこともありえる。当社は、この報告書の一部或は全ての内容に基づき、執行または放棄等の方策を決定することにより生じるいかなる損害についても一切の責任を負わない。

――本報告書完了――